> grafica pubblicitaria
> siti internet
> editoria
> fotografia industriale
36075 Alte Ceccato (VI)
tel 0444 491163
info@grupposedici.com
www.grupposedici.com
GRUPPO S.EDI.C.I. SRL

Sport Montecchio
Anno 14 - n. 8 Agosto 2020
E-mail: mmvi@libero.it
Direttore Responsabile: Rosanna Frizzo - Redazione, Grafica e Pubblicità: Gruppo Sedici - Montecchio Maggiore - tel. 0444491163 - mmvi@libero.it - Foto: Sandro Scalabrin - Stampa: Gr Grafiche - Reg. Tribunale di Vicenza n. 1159 del 26/11/07

SAF

SportMONTECCHIO e SportivamenteMontecchio

UN NUOVO MODO DI FARE INFORMAZIONE SPORTIVA

Scarica il PDF

www.facebook.com/sportmontecchio

R.F. Ed è arrivato anche agosto! Un agosto tutto italiano, visto che chi potrà permettersi una vacanza sceglierà località tutte nazionali, data l'emergenza Corona Virus.
E per fortuna che si è usciti dal lockdown! Per fortuna che qualcosa è concesso pur nel rispetto di norme chiare di igiene e di rispetto delle distanze tra persone.
Per fortuna che il campionato si è concluso, che i verdetti sono chiari, frutto del gioco in campo e non di un algoritmo.
Ora speriamo di poter tornare ad assistere agli eventi sportivi in autunno, anche di discipline più di contatto fisico, completamente bandite dalle norme anticovid.
A settembre riapriranno le scuole, addirittura si tornerà a votare. Un ritorno alla normalità...Si spera!
Superati e, forse dimenticati, quegli slogan che a inizio pandemia ci coinvolgevano e ci facevano veramente pensare che, dopo la chiusura forzata al mondo esterno, noi saremmo stati migliori!
Allora avevamo bisogno di sperare e ci bevevamo tutto, anche che saremmo diventati più buoni e più bravi!
Forse nel piccolo delle nostre relazioni qualcosa è cambiato, forse ci siamo resi conto di quanto sia importante poter contare sui propri familiari, sugli amici, sulla scuola, sul ruolo dello sport.
Ma poi guardandoci intorno ritroviamo il brutto di sempre: prepotenza, violenza, nessun rispetto nei confronti delle regole, specie da parte di giovani.
Il futuro non appare roseo soprattutto se spostiamo l'attenzione sulle questioni economiche e sociali.
La crisi incombe sul prossimo autunno, sperando che il ritorno del virus non sia drammatico.
Ma qualcosa di positivo lo dobbiamo trovare! Magari partendo da noi stessi, dalla nostra reale capacità di affrontare il disagio, il rispetto di nuove regole, i nuovi modi di vivere.
Di sicuro SportMONTECCHIO ha reagito, si è adattato ai tempi, ha fatto tesoro della svolta digitale determinata dall'epidemia.
Il nostro mensile è sempre stato presente sui media, ma da poco è diventato, grazie a videoconferenze settimanali, un modo nuovo di dare informazione sportiva.
SportivamenteMontecchio è uno spazio che completa l'informazione del nostro mensile, perché approfondisce con la modalità della diretta streaming temi di stretta attualità.
A cadenza settimanale si fanno e si faranno intervenire i protagonisti del nostro sport. Tutti oramai seguono Facebook, tutti quindi potranno vedere le dirette del mercoledì (e del giovedì per gli incontri del Punto) per essere sempre aggiornati su quello che accade in fatto di sport.
Ma non solo! Volete che si affronti un tema o un problema, volete dare voce alla vostra esperienza o idea di sport?
Contattate la nostra redazione per organizzare il vostro spazio webinar.
SportMONTECCHIO e SportivamenteMontecchio possono veramente offrire uno sguardo completo sullo Sport della nostra Città!

MAX Fitness Center
FITNESS - PISCINA - SQUASH - RIABILITAZIONE - AREA MEDICA
RIABILITAZIONE
FITNESS
PISCINA
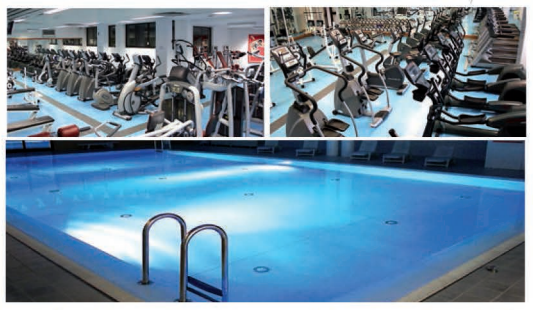
Viale Trieste 89 - Montecchio Maggiore (VI)
Tel. 0444/491915 Cell. 333/2859853
www.centromax.it Facebook: MAX s.r.l.

IL COLESTEROLO

Lo staff del MAX

Il colesterolo è una sostanza lipidica prodotta per l'80% dal nostro organismo e solo il restante viene introdotto con la dieta. Il colesterolo è importante per lo svolgimento di molte funzioni del nostro organismo (dalla sintesi della vitamina D alla salute delle ossa e del sistema immunitario alla formazione degli ormoni). Il colesterolo viene diviso in "buono" o HDL o "cattivo" o LDL. Quando il colesterolo è in eccesso (ipercolesterolemia) tende ad accumularsi sulle pareti delle arterie, ostacolando o bloccando del tutto il flusso sanguigno. Questo può portare allo sviluppo di malattie cardiovascolari (infarto o ictus) fino alla morte. Come abbassare il colesterolo? Tieni sotto controllo il tuo peso corporeo e riduci l'accumulo di grasso in eccesso, consuma cibi ricchi di fibre, verdura, frutta e cereali e consuma cibi ricchi di omega 3-6-9 (pesce azzurro, noci mandorle, olio d'oliva, ecc...). Riduci i grassi saturi (grassi di origine animale e oli vegetali), il consumo di carni rosse, insaccati e cibi fritti. La sedentarietà è amica del colesterolo alto, mentre svolgere un'attività fisica costante con il controllo di un professionista aumenta il colesterolo buono e tiene sotto controllo quello cattivo. Le attività più indicate sono quelle a medio/bassa intensità con il controllo della frequenza cardiaca (tapis roulant, cyclette, ecc...) e una moderata tonificazione di tutti i distretti muscolari. Vi aspettiamo al MAX!

BASTA POCO PER STAR BENE IN PIENA ESTATE

Dopo la chiusura forzata, finalmente si può uscire, sempre con le dovute cautele, e raggiungere il mare, la montagna, la collina. Recuperare la forma fisica, il buon umore, vivere le vacanze insomma! Ma come farlo al meglio? Le regole da seguire sono poche: acqua, sole, sapori, movimento.
L'acqua, di cui per il 70% siamo composti, non deve mai mancare. In media la quantità d'acqua da bere al giorno è compresa tra 1200 ml (6 bicchieri) e 2000 ml (10 bicchieri). Con l'arrivo dell'estate, il fabbisogno di liquidi cresce poiché essi si espellono col sudore. Sudare fa bene in quanto serve a mantenere la temperatura corporea costante anche quando l'ambiente esterno raggiunge e supera i 40 °C. Bere tanto d'estate significa quindi affrontare il caldo in maniera ottimale, prevenendo colpi di calore causati da disidratazione, crampi, pressione sanguigna bassa, astenia. Un bicchiere d'acqua contiene diversi tipi di ioni e sali che servono a mantenere in salute reni, cuore, sistema nervoso e l'intero organismo.
Non esporsi al sole durante le ore centrali della giornata, proteggere sempre la pelle con prodotti solari sicuri e poi lasciarsi accarezzare dal suo calore, godere della sua luce. Il sole fa bene alle nostre ossa, sviluppa vitamina D che agisce contro patologie scheletriche quali osteoporosi e artrite reumatoide ed anche contro altre patologie autoimmuni come la sclerosi multipla e la psoriasi.
La Fondazione Veronesi sottolinea che "bastano 40 minuti al giorno in maglietta e pantaloni corti d'estate per farsi una scorta di vitamina D per tutto l'inverno".

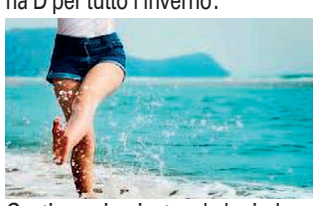

Gustiamoci poi a tavola la ricchezza dei nostri orti, delle nostre campagne. Frutta e verdura in quantità ci aiuteranno a vincere il caldo e l'afa e ci ridaranno il buonumore.
E poi, sempre ricordando le norme di distanziamento fisico, passeggiamo, corriamo, giochiamo, nuotiamo. Secondo uno studio dell'Oxford Brookes University, l'attività fisica all'aperto fa bene a chi soffre di asma, ai cardiopatici, agli obesi e a chi soffre di disturbi dell'umore e depressione. Assaporiamo l'estate in riva al mare, sui sentieri di montagna, in campagna, lungo le rive di un fiume, godiamo la bellezza del nostro Paese e saremo pronti ad affrontare al meglio il ritorno al tran tran quotidiano.

AMS
SAF GROUP
A.M.S. S.p.A.
Via Casalin, 3/A - 36044 Val Liona (VI) Tel. 0444/889839 - Fax 0444/889495
www.ams-spa.it e-mail: info@ams-spa.it
PARTICOLARI TORNITI
IN ACCIAIO INOX, OTTONE,
ECOBRAS E RAME

SPORTIVAMENTEMONTECCHIO: QUANDO L'INFORMAZIONE SPORTIVA VA IN RETE

Le videoconferenze in diretta streaming sulla pagina Facebook di SportMONTECCHIO hanno riscosso un grande successo e ripartiranno a settembre. Nelle 9 puntate settimanali del mercoledì abbiamo trattato un po' tutte le discipline. Fattore in comune le problematiche derivate dalla pandemia. Anche il Punto di Montecchio ha creato una rubrica simile il giovedì, ilPUNTOdiVISTA, e in due puntate ha toccato temi inerenti lo sport.

3 GIUGNO. IL CALCIO MONTECCHIO TRA ATTESE E SPERANZE

A inizio giugno la domanda dei tifosi castellani era se il Montecchio Calcio sarebbe stato ripescato e promosso in Serie D, e di questo abbiamo parlato col Vicepresidente Mattia Aleardi e l'allora DS Nicola Masiero. Per qualche tempo le voci di corridoio lo davano quasi per certo, poi è stato tutto un po' stravolto. Sta di fatto che i 'punteggi-ripescaggio' anche se non ufficiali davano per praticamente impossibile la promozione. Il Montecchio comunque, a prescindere da questo, ha creato una squadra per disputare un ottimo campionato di Eccellenza.

4 GIUGNO. IL PUNTO DI VISTA - CENTRI ESTIVI

Dopo il lockdown tutti avevano bisogno di 'riprendersi' un po' di normalità e tra tutti quanti i più piccoli avevano tanta sete di ri-socializzare. Da sempre nel periodo delle vacanze i Centri estivi hanno avuto questo ruolo e quest'anno, per tanti motivi, sono stati ancora più importanti. Ne abbiamo discusso con il Presidente dell'Alte Calcio Ivan chiari e con Daniele Marchesin, responsabile dei Centri per la Cooperativa Sociale Piano Infinito. In particolare sono state evidenziate tutte le nuove difficoltà date dai protocolli anticovid, ma anche la grande voglia da parte di tutti nel ritrovare una parvenza di normalità.

10 GIUGNO. IL CALCIO DILETTANTISTICO DOPO IL LOCKDOWN

Interessante dibattito con i presidenti delle società calcistiche che militano in Prima e Seconda Categoria.
Per di più, allora non si sapeva ancora cosa sarebbe successo ai campionati che erano stati interrotti. Sarebbero stati 'neutralizzati' come se non fossero mai stati fatti? Ci sarebbero state solo le promozioni? Le ultime sarebbero state retrocesse?
Domande che interessavano in particolare il presidente del San Pietro Roberto Faccin e del San Vitale '95 Graziano Meggiolaro.

Alla fine, dopo alcune settimane, le risposte sono state positive per le nostre squadre: San Pietro promosso in Prima Categoria e San vitale che è rimasto in Seconda.

17 GIUGNO. IL VOLLEY COME RIPARTIRÀ

Con i Presidenti Carla Burato e Giovanni Vencato abbiamo parlato di come il mondo del volley stava preparandosi per la prossima stagione pensando alle regole anticovid. Sono arrivate anche le nostre congratulazioni alla Presidente Burato per la riconferma nel Consiglio di Amministrazione di Lega A femminile e la sua elezione a Vicepresidente. Con il rieletto Presidente Mauro Fabris, siamo sicuri che lavorerà molto bene a favore di questo sport che amiamo molto. Dopo i nostri complimenti per la promozione del Volley Sol Lucernari in A3 abbiamo chiesto se le due società castellane che condivideranno il PalaCollodi, avrebbero potuto usare un unico Taraflex, ma ci è stato risposto che non poteva essere per motivi di sponsor. Inoltre abbiamo avuto la notizia che il campo di gara dovrà essere riallineato per rispettare i requisiti di altezza del soffitto. Una piccola cosa che comunque dovrà essere fatta.

24 GIUGNO. BASKET, QUALE FUTURO?

Una puntata dedicata al Basket Montecchio con il suo Presidente Antonino Cangialosi, il DS Renato Urbani, il coach Andrea Callegaro e il giornalista e storico cronista del basket castellano, e nostro grande amico, Lino Vandin.
A fine giugno c'erano ancora tantissime incognite riguardo le normative anticovid e si stavano, appunto, aspettando gli eventi.
Si è pure parlato della squadra in costruzione e dell'ennesima annata di coach Callegaro, che tutti apprezzano per il suo grande lavoro fatto negli ultimi 13 anni, e che evidentemente, sta bene in questa sua 'famiglia allargata'.

1 LUGLIO. SPORT INDIVIDUALI POST LOCKDOWN

Gli sport individuali all'aperto sono quelli che per primi hanno potuto riprendere una parziale attività. In questa puntata a loro dedicata abbiamo invitato il Presidente dell'Atletica Montecchio Gabriele Viale e la Vicepresidente del Pattinaggio Alte Monica Frigo. Monica ci ha confermato che gli atleti, distanziati, avevano ricominciato ad allenarsi già ad inizio di maggio. Gabriele ci ha parlato, tra l'altro, dei vari progetti futuri che spaziano dal rifacimento dell'attuale pista di atletica a una possibile pista al coperto.

8 LUGLIO. LE PROMOSSE

In questa puntata abbiamo voluto rendere omaggio alle squadre castellane che nell'ultima stagione avevano ottenutola promozione: il San Pietro, il Sol Lucernari Volley e il Real Montecchio. Con i loro presidenti Roberto Faccin, Giovanni Vencato e Danilo Colombo abbiamo cercato di capire cosa significa fare il salto di categoria e quali incognite erano loro d'avanti. Purtroppo abbiamo avuto la conferma di un addio. La squadra di calcio femminile Real Montecchio, che la prossima stagione disputerà il campionato nazionale di serie C, lascerà l'ombra dei castelli per mancanza di spazi per gli allenamenti e le partite. Un grande peccato. Un'occasione persa.

9 LUGLIO. IL PUNTO DI VISTA - CAMMINARE A MONTECCHIO

Soprattutto col bel tempo viene voglia di camminare e in questa calda puntata di inizio luglio abbiamo voluto coinvolgere Ruggero Golin - Presidente del Gruppo dei Trodi che si occupa della manutenzione dei 12 sentieri castellani e il Direttivo del Nordic Walking Montecchio che gestisce il Nordic Walking Park più grande d'Italia.
Con noi anche il Dott. Antonino Sarcià - Medico dello Sport che ci ha dato tantissime informazioni scientifiche e delle 'dritte' su come camminare all'aria aperta in totale sicurezza. Una puntata interessante soprattutto per i Montecchiani che non conoscessero bene il proprio territorio.

15 LUGLIO. GLI SPORT PARALIMPICI DOPO IL COVID 19

Tutti parlano di calcio, volley, basket... e dei problemi relativi alla pandemia. Ci sono altri sport che, già nell normalità, devono superare barriere, a volte, non solo fisiche. Ci riferiamo ai cosiddetti sport paralimpici.
Con noi Anna Rancan - Presidente dei Delfini basket in carrozzina, Lorella Meggiolaro docente di educazione fisica e referente provinciale per progetti inclusivi e Valeria Zorzetto - campionessa paralimpica.
Da questo dibattito ci siamo accorti che forse il mondo degli sport paralimpici è stato un po' dimenticato e che si dovrà lavorare molto per continuare a portare avanti al meglio i progetti inclusivi in essere nella scuola prima del lockdown.
Nota dolorosa ma doverosa, il ricordo nostro e deli amici invitati di un concittadino importante che ci ha da poco lasciato, Enrico Agosti: un uomo che ci mancherà.

22 LUGLIO. IL CALCIO A 5 ALLA RIPRESA

Il Calcio a 5 nel nostro comune negli ultimi anni è stato particolarmente attivo e con il Vicepresidente del Futsal San Pietro Nicola Panciera e il DG del Montecchio Futsal Team Franco Valerio abbiamo voluto conoscere la situazione attuale in tempi di coronavirus.
Ne è venuta fuori un descrizione con chiaroscuri. Il San Pietro ha iniziato già con allenamenti 'distanziati' molto blandi mentre il Montecchio non li ha ancora ripresi attendendo disposizioni ulteriori. In comune il fatto di non conoscere ancora esattamente le date di inizio dei campionati. Aspettando riscontri dalla Federazione, salutiamo la squadra femminile del Montecchio, una creatura di Franco Valerio, che purtroppo chiude momentaneamente i battenti ma che, si spera, possa rinascere in futuro.
Nota molto positiva è l'atteggiamento di amicizia e collaborazione tra le due società che, a detta degli interlocutori, darà in futuro qualche risultato a livello di giovanili.

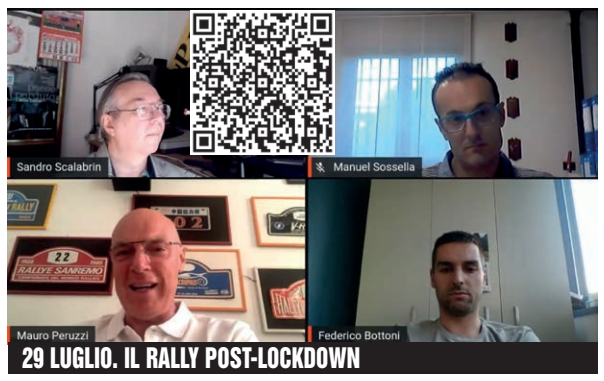

29 LUGLIO. IL RALLY POST-LOCKDOWN

Siamo all'ultima puntata prima delle ferie estive. Abbiamo aspettato di parlare di rally confidando di commentare gare e agonismo vero. E siamo stati ben ripagati.
Il mondo del rally è ripartito con grande voglia rispettando le direttive anticovid e senza il pubblico (almeno nella prima gara del Casentino).
Nostri ospiti il Presidente della Scuderia Palladio Mauro Peruzzi e due driver di punta: Manuel Sossella e Federico Bottoni. Abbiamo conosciuto meglio due dei 'tre moschettieri' della Scuderia del 'Gatto con il casco' (l'altro è Alberto Battistolli di cui parliamo in quarta pagina) che ci hanno fatto appassionare di un mondo che ha ancora tanta voglia di correre...

LUGLIO MESE DELLE PRESENTAZIONI DI SAN PIETRO, ALTE E SAN VITALE

SAN PIETRO MONTECCHIO

Venerdì 31 agosto è stata presentata la squadra che disputerà il campionato di Prima Categoria. Si ripartirà praticamente dalla rosa dello scorso anno con l'innesto di un paio di nuovi arrivi.
"Abbiamo fatto solo dei ritocchi per vari motivi -spiega il Presidente Roberto Faccin. In primo luogo per premiare i ragazzi che si sono guadagnati la promozione. Secondo, perché riteniamo che siano capaci a sostenere il passaggio di categoria, e per ultimo perché di questi tempi è bene stare 'tranquilli' dal punto di vista economico. Sarebbe inoltre contro la nostra filosofia 'sprecare' soldi. Purtroppo ci sono ancora tante incognite sulla prossima stagione. Speriamo di ricominciare col piede giusto..."

Roberto Faccin

Pier Giovanni Rutzittu

La presentazione del G.S. San Pietro Montecchio

ALTE CECCATO CALCIO

Presentazione lunedì 27 luglio al Parco di Via Volta, polmone verde di Alte. Tanti cambiamenti nella rosa con 13 partenze e 10 arrivi: Paolo Salmaso ('99 ex Rocca Altavilla - portiere), Andrea Tovo ('90 ex Arcugnano - dif.), Carlo Zuccon ('98 ex Grancona - dif.), Nicola Ghiotto (ex La Contea - dif.), Nicola Dalla Bona ('92 ex Real San Zeno - centr.), Filippo Glavaz ('94 ex Arcugnano - centr.), Andrea Bernardi ('90 ex Arcugnano - att.), Thomas Fedele ('91 ex Chiampo - att.), Samuele Sottoriva ('91 ex Montebello - att.). Nuovo DS è l'ex capitano Cristian Jeraci che ha attaccato le scarpe al chiodo. Invariato lo staff tecnico con Allenatore Ciro Vicari, vice Allenatore Enrico Peotta. "Sarà un anno di transizione -ha affermato il Presidente Ivan Chiari- e quello che vogliamo vedere è l'attaccamento alla maglia. Mai mollare!".

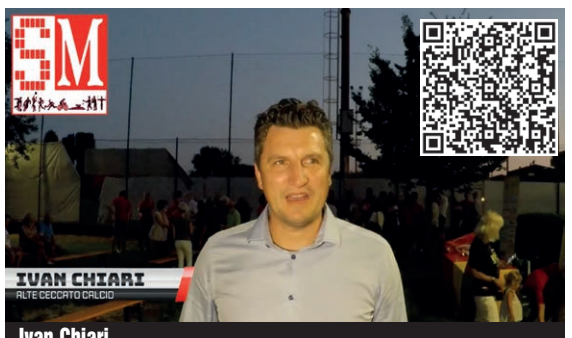

Ivan Chiari

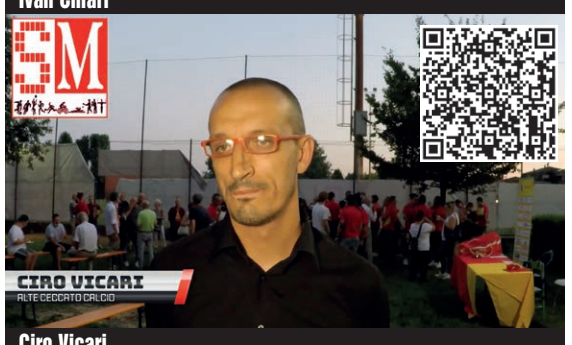

Ciro Vicari

La presentazione dell'Alte Ceccato Calcio

SAN VITALE '95

Rivoluzione copernicana per il San Vitale '95. Dopo 21 anni di presidenza Graziano Meggiolaro lascia le redini della società biancoazzurra. Al suo posto Davide Pezzo, da una vita in società. Ad affiancarlo tre nuovi Vicepresidenti, Alberto Trevisan, Danny Orso e Giody Pellizzari e Graziano Meggiolaro che si occuperà dei più giovani. Nuovo DS Andrea Dal Maso. Anche dal punto di vista tecnico, cambio di regia, con l'arrivo (anzi il ritorno) di Christian Vinoli. Lo staff tecnico è completato da Davide Ambrosini 2° allenatore, Enzo Lovato aiuto allenatori, Pone Dumitru preparatore portieri e Diego Gaiarsa preparatore atletico. Questi i nuovi arrivati: Giulio Zamberlan (portiere - 1994), Giosuè Nicoletti (difensore - 2000), Samuele Ferraro (esterno - 1999), Alberto Rasia, Riccardo Beggio (centrocampista - 1992), Mirko Frigo (centrocampista -1990) e Nicola Pozza (trequartista - 1991).
Nel numero di settembre potrete leggere un'interessante intervista doppia all'ex e al nuovo Presidente.

Il G.S. San Pietro Montecchio

L'Alte Ceccato Calcio

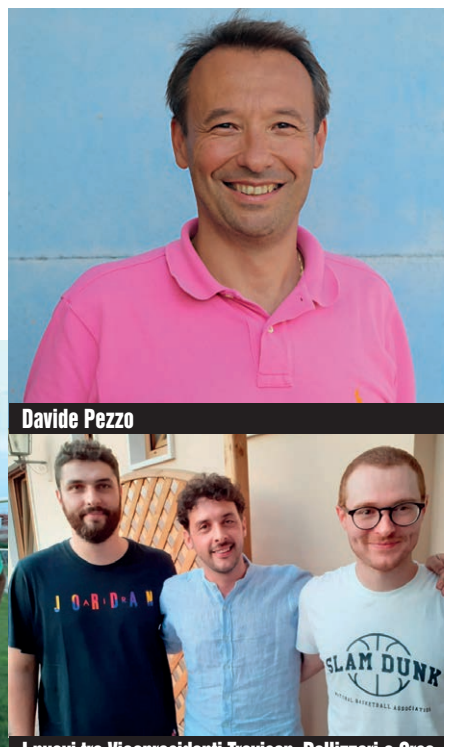
Davide Pezzo

I nuovi tre Vicepresidenti Trevisan, Pellizzari e Orso

I nuovi arrivi del San Vitale: Giulio Zamberlan, Ferraro, Frigo e Pozza

La rosa del San Vitale

WIT BOY MONTECCHIO SUL PALCOSCENICO DELLA SERIE A1

LA CRONACA DI UNA STAGIONE INDIMENTICABILE

Ultima parte

di Lino Vandin

BASKET FEMMINILE MONTECCHIO MAGGIORE: NEL FIRMAMENTO DELLE STELLE QUELLA DEL MONTECCHIO BRILLAVA DI PIU'. ANCHE SE NON RISCALDAVA TUTTI.

Chi ha potuto vederla dal vivo, non la scorderà più rappresentando il più bello del basket. Ci riferiamo a Virginia Penny Toler, un folletto nero americano che faceva impazzire le difese avversarie. E, anche, i tifosi sugli spalti. Un po' meno le compagne di squadra, scese talvolta in campo subendo o vestendo mentalmente un ruolo da gregario, dopo essere state l'anno precedente le protagoniste del campionato A2. I Sofisti (quelli che riuscivano a dimostrare vera una tesi e, poi, anche l'esatto contrario) avrebbero gioco facile sulla questione che stava per nascere: Più bello vincere con la forza del gruppo o grazie a una fuoriclasse? La risposta giusta però è hegeliana: Le più belle vittorie sono arrivate quando le italiane hanno giocato in modo tale da spingere Toler ad essere più altruista.

Assertore del gioco di squadra, Loris Gorlin s'era un po' rimangiate le proprie convinzioni chiamando questa guardia americana. Aveva tuttavia bisogno di una certezza per una squadra che vantava due sole giocatrici italiane con esperienza di A1. Wanda Sandon, inoltre, aveva 39 anni mentre Silvia Pegoraro era uscita dalla Leucemia.

Alla fine è arrivata la salvezza con una giornata di anticipo e con Toler sulla cima della classifica delle marcatrici. Ma ci sono stati momenti nei quali alla sorprendente matricola Wit Boy si accreditava la possibilità di lottare per un posto di play off. Anche perché Malfermoni e Zucchelli, in particolare, avevano fatto vedere che pure in A1 potevano tirare fuori partite da doppia cifra. Ad impedire questi interessanti sviluppi è stata la mancata continuità di queste prestazioni, causata forse dal venir meno di sicurezze. Altro condizionamento, che faceva restare in panchina la pur brava Silvia Lucchin, arrivava dalle squadre avversarie, che mettevano spesso in campo tre lunghe. Costringevano a rispondere alla pari, spostando Penny al ruolo di play. Infine, hanno pesato sugli equilibri della squadra due eventi sfortunati: il ritiro forzato di Silvia Pegoraro e l'infortunio di Beverly Obringer, l'altra giocatrice americana. Fino al momento in cui una caviglia dolorante non le ha impedito di saltare, "Bev" aveva giocato alla grande, volendo dimenticare la stagione precedente a Schio, finita con la retrocessione in A2 del Famila. Affiancata da Sandon, si devono anche alle prestazioni di questa pivot bianca tante vittorie.

Quanto a Silvia Pegoraro, già nei mozziconi di partita giocati nei play off dell'anno precedente aveva fatto vedere quanto fosse utile nei momenti più difficili.

È stata però fermata dai medici ed è passata ad un ruolo meno rischioso fisicamente, quello di direttore sportivo, lasciato vacante da Claudio Bembo.

PRESIDENTE: Antonino Cangialosi
VICEPRESIDENTE: Franco Colladon
DIRIGENTE RESP.: Renato Urbani
DIRIGENTE ACCOMPAGNATORE: Liliana Scotuzzi
ALLENATORE: Loris Gorlin
VICEALLENATORE: Sergio Baschirotto
DIRETTORI SPORTIVI: Claudio Bembo - Silvia Pegoraro
PREP. ATLETICO: Mauro Camurri
MASSAGGIATORE: Giuseppe Pellizzaro
MEDICO: dott. Graziano Meneghini
SPONSOR: Wit Boy
SPONSOR TECNICO: Spalding

In piedi da sinistra: Giuseppe Pellizzari (Massaggiatore), Mauro Camurri (Preparatore), 13 Elena Cappa, 9 Alessandra Zucchelli, 14 Beverly Obringer, Loris Gorlin (Allenatore), 4 Wanda Sandon, 12 Silvia Malfermoni, 5 Elisabetta Rocca, Silvia Pegoraro (da metà stagione DS), Sergio Baschirotto (Viceallenatore). In prima fila da sinistra: 16 Maria Luisa Albertini, 7 Barbara Cappellini, 8 Virginia Toller, 18 Silvia Lucchin, 10 Lisa Piccoli.

IN CASA / IN TRASFERTA

	RUOLO	ETA'	ALTEZZA	COMO	ANCONA	VITERBO	MILANO	LISSONE	PISTOIA	VICENZA	PRIOLO	BARI	PESCARA	BUSTO	CESENA	BARI	FAENZA	PARMA	COMO	ANCONA	VITERBO	MILANO	LISSONE	PISTOIA	VICENZA	PRIOLO	BARI	PESCARA	BUSTO	CESENA	BARI	FAENZA	PARMA	PUNTI	MEDIA
				1	2	3	4	5	6	7	8	9	10	11	12	13	14	15	1	2	3	4	5	6	7	8	9	10	11	12	13	14	15		
				60-73	89-82	70-60	73-77	72-79	63-71	77-78	78-70	74-64	59-70	71-84	51-92	63-67	66-65	66-82	78-64	75-72	73-87	69-66	76-72	85-70	72-83	91-81	68-76	90-69	75-72	104-91	95-84	78-75	98-77		
SANDON CAP.	PIVOT	39	190	0	4	2	10	4	2	10	3	10	3	8	5	5	5	0	7	2	0	2	0	4	4	4	0	6	7	2	4	2	6	115	3,86
LUCCHIN	PLAY	23	170	0	3	0	0	0	3	-	0	3	0	0	0	3	6	5	0	-	6	2	3	2	-	3	-	3	5	0	-	0	0	47	1,96
CAPPELLINI	GUARDIA	25	180	4	2	0	0	2	5	0	1	-	3	0	2	0	3	7	5	1	10	6	5	6	0	8	0	2	3	5	-	0	0	84	3,00
TOLER	GUARDIA	25	175	19	36	20	32	34	23	31	18	33	21	40	15	29	29	27	19	31	36	35	35	23	45	30	24	30	20	43	20	33	29	860	28,66
ZUCCHELLI	ALA	23	180	11	9	2	15	14	8	8	15	6	13	9	14	13	2	5	12	13	4	8	3	7	5	8	1	7	2	13	16	3	8	254	8,46
MALFERMONI	ALA	25	180	14	3	21	2	11	11	6	5	2	10	11	7	5	2	0	5	10	17	9	2	8	9	4	2	7	12	4	19	13	12	243	8,46
PEGORARO	ALA	25	180	2	4	2	0	-	2	-	-	2	0	-	0																			18	1,5
ALBERTINI	PIVOT	27	185	3	-	3	0	0	9	4	6	2	0	7	8	6	0	4	0	0	2	2	0	2	0	11	12	2	4	3	4	8	0	102	3,06
OBRINGER	PIVOT	26	189	7	21	20	18	14	0	19	30	6	9	15	-	2	18	18	16	18	12	5	28	18	9	13	29	12	22	21	21	19	18	458	15,79
CAPPA	GUARDIA	17	170	-	-	-		-	-		-		-		-				-	-	-	-	-	-	-	-	-		-	-		-	-	-	-
ROCCA	ALA	16	180	-			-	-			-		-						-	-	-	-	-	-	-	-	-		-	-		-	-	-	-
PICCOLI	ALA	18	185	-	-																														
DAL MASO	PIVOT	20	184	-	-	-	-	-	-	-	-	-	-	-	-	-		-	-	-	-	-	-	-	-	-	-	-	-	-	-	-	-	-	-
																																		2'337 2'175	77,9 72,5

IL PRECAMPIONATO 1991. Tornei e amichevoli avevano avallato la grande fiducia sulle scelte di coach Gorlin per avere una squadra competitiva. Tre gli innesti: Al posto di Enrica Mazza, passata al Geas Sesto, era tornata da S. Bonifacio Silvia Malfermoni, accreditata dal terzo posto nella classifica marcatrici di A2. Si erano aggiunte, inoltre, due americane di 25 anni con gran voglia di riscatto: Beverly Obringer, centro alto 1,89 ma agile e veloce; non però come Penny Toler (guardia, 1,75), che per le sue accelerazioni pazzesche e per come nascondeva la palla, è subito apparsa a qualcuno la versione femminile di Curly Neal (Harlem Globetrotters). Anche per il carattere allegro, ha calamitato l'interesse fin dalle amichevoli vittoriose su Vicenza (70-68), Pistoia (75-69), Faenza (74-61), Rho (80-49), Schio (73-70). Facendo la scelta del lavoro e non del professionismo, Laura Biondani e Mariarosa Merlin erano passate rispettivamente al S. Bonifacio e al Thiene. Sulla panchina del Montecchio erano approdate, invece, le junior vicentine Elena Cappa ed Elisabetta Rocca e la ventenne pivot Stefania Dal Maso.

UN AVVIO PROIBITIVO offriva il campionato facendo scendere sul parquet appena rifatto di Montecchio le campionesse d'Italia del Como. E finita 60-73, con le castellane soddisfatte per la buona difesa, nonostante l'uscita di Obringer al 28' per il 4° fallo. Meno bene l'attacco: Con più convinzione, si poteva portare un maggiore vantaggio (27-25 al 20') da difendere nella ripresa, quando il divario è cresciuto sotto i tabelloni. Bene Zucchelli, nonostante arrivasse da un infortunio.

Ad Ancona, altra corazzata, match del tutto diverso, con un primo tempo incerto (51-37) e una ripresa straordinaria che ha portato Toler e compagne a recuperare fino a -3. Alla fine (89-82), c'è la convinzione di essere sulla strada giusta per vincere. Più soddisfatta di tutte è Albertini che resta a Montecchio (invece di andare Brescia), venendo a mancare Lisa Piccoli per infortunio.

SI VINCE. Era nelle previsioni che con Viterbo si sarebbe rotto il ghiaccio (70-60), anche se a far volare la squadra sono stati la mano calda di Malfermoni (21 punti) e un break nel secondo tempo lanciato da Sandon.

Vengono quindi espugnati Milano Gemeaz (73-77) e il campo di Lissone (72-79), con Sandon, Zucchelli e Malfermoni in gran forma a fianco delle americane.

Si fa un bagno d'umiltà col Pistoia (63-71) che s'è presentato con una Edward immarcabile, ma ecco arrivare l'incredibile successo (77-78) a Vicenza, strappato negli ultimi secondi da Toler che segna attraversando tutto il campo, palla in mano. Sull'onda dell'entusiasmo è fatto fuori (78-70) anche Priolo con Albertini e Zucchelli in serata e una Obringer superlativa (30 punti con 8/13 da sotto e 14/16 dalla lunetta). Per questa serie incredibile il Wit Boy si trova a 10 punti dopo 8 incontri, alla pari dell'Estel Vicenza!

L'INFORTUNIO DI OBRINGER. Poteva continuare la striscia vincente anche sul campo del Sita Bari, se già nel primo tempo la squadra non si fosse trovata priva della sua pivot americana per una distorsione ad un piede. C'era già Albertini con una caviglia gonfia e quindi è stato facile per le lunghe locali ottenere la vittoria (74-64), nonostante una grande Sandon (10 punti).

Con Obringer a metà servizio, il Wit Boy ha condotto a lungo la gara contro l'altra squadra rivelazione (Pescara). Si era però sul 50-42 al 25', quando sono arrivati 8 minuti di black out e si è perso per 59-70.

Le infiltrazioni consentono a Obringer di scendere anche sul campo di Busto Arsizio e, grazie a lei, a Zucchelli e a Malfermoni (tutte in doppia cifra) e soprattutto a Toler (40 punti) si vince (71-84).

Ma poi, contro il Cesena, Beverly resta ferma e la squadra si arrende troppo presto contro Pollini e Jordan (51-92).

Nonostante le tiratrici spente e Obringer incapace di saltare, si è a +14 sul Puglia Bari. Ma si viene raggiunti (59-59) e si finisce sotto (63-67) dopo un supplementare giocato con Toler e Zucchelli in panca per i falli.

A Faenza è regalata sul fil di lana la partita (66-65), consentendo a Milosevic un contropiede dopo un tiro su ferro di Toler.

Contro Parma (66-82) continua la china nonostante Obringer sia in ripresa, ma vanno ancora male le tiratrici. Auspicando un loro risveglio nel girone di ritorno, scorre un dicembre triste, soprattutto per Pegoraro passata al ruolo di direttore sportivo dopo il match con Faenza.

NUOVA SERIE POSITIVA. Non poteva iniziare in casa del Como (78-64) la riscossa, anche per la penalizzante conduzione asimmetrica dei due arbitri.

A Natale si fa rinuncia del pacco per donarlo all'associazione che sta favorendo al S. Bortolo di Vicenza la nascente specializzazione sulla Leucemia.

E, come premio, arriva un poker di vittorie.

Si comincia con la rivincita su Ancona (75-72), con Zucchelli e Malfermoni in doppia cifra.

A Viterbo si fa punteggio alto (73-87) con Lucchin che rileva una Toler carica di falli e fa tre canestri di fila. Bene anche Cappellini e Malfermoni in doppia cifra.

Contro Milano è 69-66 con Toler a quota 35.

E bis anche contro Lissone (76-72) che arrivava dal successo su Faenza. Sugli scudi Obringer con 28 punti e 18 rimbalzi. Tornati, così, a metà classifica, la squadra smarrisce la via.

RILASSAMENTO. A Pistoia finisce 85-70. Dopo un buon avvio, Toler s'innervosisce e viene espulsa, mentre le italiane restano fuori dal gioco.

Col Vicenza si lotta alla pari finché Obringer non si ritrova al quarto fallo per proteste, a causa del mancato riconoscimento di una stoppata pulita

Sul campo proibitivo di Priolo è disastrosa la partenza, ma poi il Wit Boy ritrova un'ottima Albertini e con Obringer si arriva a 81 punti. Ma le siciliane sono a quota 91.

Contro il Sita Bari, ancora bene Albertini a fianco delle americane. Ma tre bocche da fuoco non bastano e si perde per 68-76.

A Pescara è bis facile (90-69) delle locali contro una squadra che ha perso il bandolo della matassa.

Allora Gorlin cambia, mettendo in quintetto Lucchin contro il Busto Arsizio. Con il passaggio di Cappellini al controllo del play Carmilla e con Toler che serve maggiormente Obringer si vince sul 75-72.

In seguito, però, si perde con onore a Cesena (104-91) e meno bene a Bari (95-84).

Finalmente, con il Faenza (78-75) arrivano i due punti che valgono la salvezza anticipata.

Non male per una squadra che qualcuno definiva "Armata Brancaleone", composta com'era da tante giocatrici alla loro prima esperienza in A1 e da due americane, prima bocciate.

E POI? La storia ci conferma che ci sarebbe stato un secondo anno in A1, con straniere meno esperte (stratosferico l'ingaggio poi chiesto da Toler) e italiane protagoniste tanto da guadagnare il diritto, alla fine, al ripescaggio nella massima serie.

E' mancato solo un pizzico di fortuna nella lunga ricerca di un secondo sponsor che avrebbe permesso ad una piccola società di lottare per i play off. Per questo obbiettivo, essendo insufficienti per regolamento i 600 posti allora disponibili, un progetto di ampliamento della palestra era già stato promosso dall'assessore allo sport Angelo Piana.

Ma il tutto s'è rivelato, infine, un bel sogno ed è giusto che la passione per il basket veda gli stessi dirigenti di allora, attualmente impegnati in serie B su obiettivi diversi. Su quello, in particolare, di far crescere i giovani talenti dell'Ovest Vicentino nella speranza che qualcuno, come Jasmine Keys, prenda il volo per la serie A1.

Basket femminile — La società castellana prepara il grande passo
Il traguardo del Wit Boy due straniere collaudate
Le condizioni di Gorlin «Non vogliamo novelline per l'avventura in A1»
Palasport raddoppia pronto il progetto
20 GIUGNO 1991
Montecchio rinuncia a Silvia Malfermoni E accusa i veronesi
5 MAGGIO 1991
16 GIUGNO 1991
Pegoraro e Wit Boy la favola continua
Il tecnico Gorlin garantisce sui rinforzi del club castellano
«Obringer e Toler straniere giuste per il Wit Boy»
16 LUGLIO 1991
Sport Vicentino — C'è un gradito ritorno nel team neopromosso
L'ala tiratrice, ceduta dal S. Bonifacio, torna alla società castellana dopo un'assenza di tre anni
Wit Boy in festa Arriva Malfermoni «È un'avventura da non perdere!»
Basket femminile — È un Wit Boy da spettacolo
Completato l'organico con Malfermoni e Piccoli
28 LUGLIO 1991
26 AGOSTO 1991
La stella Toler luce del Wit Boy
E Gorlin punta in alto con l'americana
Basket femminile — Malgrado la sconfitta la matricola ha ben figurato
Il Wit Boy sogna Como lo sveglia
22 SETTENBRE 1991
Le castellane avanti nel primo tempo poi s'impongono le tricolori di Corno
Derby inedito cerca padrone
27 OTTOBRE 1991
Basket femminile — L'Estel tenta oggi l'allungo col Parma e intanto le castellane siglano un bel colpo
Wit Boy conquista Milano
Montecchio a sorpresa Toler protagonista
Il sogno Wit Boy diventa realtà Estel al tappeto
28 OTTOBRE 1991
13 OTTOBRE 1991
29 OTTOBRE 1991
Il Wit Boy si coccola la grande conquista «Vittoria del gruppo»
Basket femminile — Continua la serie d'oro delle castellane e oggi è il turno delle ragazze in biancorosso
Un Wit Boy inarrestabile
Anche l'Enichem s'arrende sotto i colpi di Obringer
3 NOVEMBRE 1991
È gran sfida Conad tra primato, ex e C
17 DICEMBRE 1991
Wit Boy in caduta libera, è allarme
Basket femm. A1 Dentro la crisi — Periodo nero anche per Malfermoni ma l'ala castellana non si scoraggia
Wit Boy, un nemico in più
Il nuovo avversario è lo stress
Partenza in discesa, poi il crack
Per vincere non è bastata Obringer
Domani match con la Comense
21 DICEMBRE 1991
5 GENNAIO 1992
Dopo ben cinque sconfitte le castellane tornano a sorridere
Wit Boy resuscita a spese del Sidis
21 GENNAIO 1992
Le castellane hanno infilato il terzo successo consecutivo (e adesso preparano il poker a spese del Lissone)
Il Wit Boy s'aggrappa a big Toler
Raffica di prodezze per mandare battuto il modesto Gemeaz
10 GENNAIO 1992
La fuoriclasse nera ha riportato in alto il Wit Boy
Toler, la marcia in più
Basket femminile — Interrotta la serie d'oro delle castellane L'Etruria Pistoia si conferma la bestia nera
Wit Boy smarrisce la via
Super Edwards trascina le toscane Toler va in crisi e si fa espellere
26 GENNAIO 1992

29 FEBBRAIO 1992 — Basket femminile - Serie A1 — Gorlin torna a sorridere dopo il successo sul Busto
Wit Boy, quel sogno chiamato salvezza
Il Wit Boy dà un calcio alla paura
Gli ultimi 4 incontri

P. 22 WIT BOY	P. 22 PUGLIA BA	P. 22 PISTOIA	P. 22 BUSTO	P. 20 SITA BA	P. 20 LISSONE
CESENA	COMO	Lissone	Pescara	Priolo	PISTOIA
PUGLIA BA	Wit Boy	PESCARA	LISSONE	VITERBO	Busto
Faenza	ANCONA	Cesena	Estel	Parma	COMO
PARMA	Viterbo	FAENZA	PRIOLO	CESENA	Gemeaz M.

N.B. in maiuscolo le partite esterne.

Le castellane possono gestire in tranquillità le ultime quattro partite Gemeaz e Viterbo già retrocesse, rischi maggiori per Lissone e Sita Bari
23 FEBBRAIO 1992
Il team di Degnesi ospita
Basket femminile — Giornata di segno positivo per le vicentine E le castellane centrano il traguardo-salvezza
Wit Boy e Estel, è festa
Splendida Sandon dà l'esempio con l'Omsa Faenza
16 MARZO 1992
Grazie a Penny Toler Wit Boy ha il suo record
Altri 29 punti: la mitragliera chiude a 862
La squadra ha tenuto solo nella prima frazione
23 MARZO 1992
IL BASKET MONTECCHIO E' L'UNICA SOCIETA' SPORTIVA CASTELLANA ARRIVATA ALLA MASSIMA SERIE

AD ALTE CECCATO IL PATTINAGGIO FA DA APRIPISTA ITALIANO E RICOMINCIA CON GLI INTERREGIONALI

Antonio Grotto

Manuel Ghiotto, Ilaria Ronzani ed Adriana Abraham

Al pattinodromo di Alte Ceccato sabato 25 e domenica 26 luglio sono iniziate le competizioni per il mondo rotellistico italiano. Anzi, a dirla tutta, è stata la prima ripresa agonistica dello sport in Italia, se si esclude quella del calcio professionistico.
Nella prima tappa del campionato interregionale Veneto - Friuli Venezia Giulia sono stati 223 gli atleti iscritti. Due bellissime giornate di sole hanno accolto gli atleti che hanno fatto vedere delle splendide gare. A partire dagli 8 anni.
Tutto è 'filato liscio' e i protocolli anticovid sono stati scrupolosamente osservati a cominciare dal distanziamento e, se non era proprio possibile, dall'uso della mascherina. Solo all'entrata degli atleti e degli accompagnatori qualche piccola fila, ma niente di particolare.
Purtroppo le gare erano a 'porte chiuse', ma l'importante era ricominciare.
Per la squadra neroverde del Pattinaggio Alte sono arrivati ottimi risultati con molti piazzamenti e podi: 3° posto per Angelica Adornato (Giovanissimi - doppia sprint), 3° posto per Pietro Albera (Giovanissimi - doppia sprint), 3° posto per Luca Ghiotto 500 sprint, 3° posto per Alessia Maggio nella 3.000 eliminazione Ragazzi 12, e per finire Elia Meggiolaro 3° posto nella 500 sprint.
E poi non sono mancate grandi soddisfazioni dai due alfieri Ilaria Ronzani e Manuel Ghiotto. Ilaria è arrivata prima nella 500 sprint e 3.000 punti Allieve, mentre Manuel ha vinto nella 500 sprint e 7.000 eliminazione.
Adesso che si è ricominciato, non vediamo l'ora... di continuare!!!

Alessia Maggio Pietro Albera Angelica Adornato

Elia Meggiolaro Luca Ghiotto

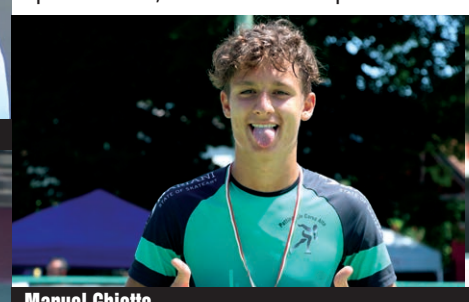
Manuel Ghiotto

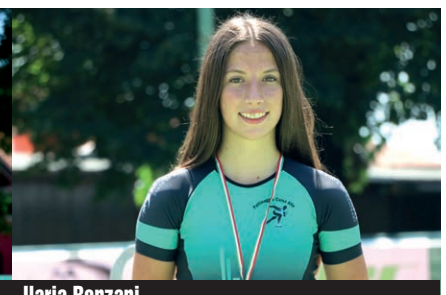
Ilaria Ronzani

Lo staff che ha gestito in maniera esemplare la manifestazione

SABY
MADE IN ITALY

COLLEZIONE SABY 2020
NEW LIMITED EDITION

Saby la passione del vero **Made in Italy**. Questo è lo slogan che ci contraddistingue. Orgoglio di essere Italiani e di proporre nel mondo globalizzato la bellezza e l'artigianalità di un capo ideato, sviluppato e completamente prodotto in Italia.
Un vero **Made in Italy** che apre e chiude il suo ciclo produttivo all'interno dell'azienda ovvero a KM 0.

LIMITED EDITION **Maglia uomo/donna - Pantaloncino con bret. uomo e pantaloncino donna**

Limited Edition rappresenta per **Saby** la linea di prodotti ciclo di alta qualità con un elevato contenuto tecnico. Grafica accattivante, tessuti leggeri altamente tecnici appositamente studiati e abbinati a dettagli e accessori di pregio con un design innovativo a taglio vivo.

OUTLET SABY SPORT
(Lunedì mattina chiuso)
DA LUNEDI' A SABATO 09.00-12.30 15.00-19.00
Via I° Maggio, 23 Sovizzo (VI) - ITALY Tel. +39 0444 371470
WWW.SABYSPORT.COM

ALBERTO BATTISTOLLI: "SARA' UNA STAGIONE PER FARE ESPERIENZA"

Il talentuoso driver della Scuderia Palladio dovrà superare la difficoltà del passaggio dalla terra all'asfalto e di guidare una R5 a quattro ruote motrici

Certamente una scelta difficile e coraggiosa quella di Alberto Battistolli che ha deciso di cambiare dedicandosi all'asfalto con una R5, lui che nella terra era velocissimo.

Come mai questa decisione?

"Innanzi tutto un pilota è bravo solo se lo è sia sulla terra che sull'asfalto. Se avessi continuato a rimandare questa decisione sarebbe stato sempre più difficile farlo. E comunque non sarei mai stato un pilota completo."

Non sei né pentito né spaventato per il lavoro che dovrai fare?

"Per niente, sono assolutamente contento di quello che sto facendo. Ammetto che pensavo che sarebbe stato un po' più facile, ma le sfide sono fatte per essere superate. So che dovrò lavorare moltissimo e in questo anno non baderò ai risultati ma alla crescita nella guida e all'esperienza che mi farò."

Quali sono le differenze sostanziali tra 'terra' e 'asfalto'?

"Innanzitutto la precisione di guida, perché sulla terra si corre con gomme tassellate, un assetto molto morbido e una macchina molto alta, quindi sono perdonati di più gli errori. Mentre sull'asfalto la macchina è rasoterra, il baricentro è bassissimo, le gomme hanno una tenuta di strada eccezionale, la frenata è precisissima, per cui bisogna essere più 'puliti'.

Dunque sulla terra si può essere più fantasiosi, ci sono maggiori spazi di interpretazione...

"Esatto. In generale sull'asfalto c'è una sola migliore traiettoria. Devi andare dove vanno tutti gli altri."

Cosa ti attrae di più in questo nuovo 'mondo'?

"Quello che mi attrae è la nuova macchina che sto imparando a conoscere. La cosa più bella è doversi mettersi in qualche modo in discussione. E con la R5 devi proprio farlo perché hai a che fare con un vero e proprio razzo tra le mani. Bisogna essere precisi sulla guida e questo si scontra con lo stile di guida che ho seguito fin'ora. La terra e l'asfalto sono due sport diversi. Un po' come tra il volley e il beach volley sport simili come regole ma estremamente differenti nella pratica.
Il mio navigatore Simone Scattolin, che ringrazio tanto per il suo lavoro, mi dice che 'devo guidare come uno stupido'. Deve sembrarti di andare piano. Quando ti sembra di andare piano perché non hai mai inchiodato una ruota, non hai mai sottosterzato e sovrasterzato, allora fai il tempo."

Dunque non ci devono essere sbilanciamenti e cercare di tenere sempre 'la stessa linea'...

"Questo è il segreto dell'essere veloci."

Prima del lockdown eri riuscito a fare una gara in Romania assieme alla mitica Fabrizia Pons. Poi ci sono stati i mesi di fermo. Sarà stata dura soprattutto per un ragazzo giovane come te che ha tanta voglia di correre...

"Finalmente siamo ritornati a correre, non ne potevo veramente più..."

Com'è stato il Rally di Roma?

"Una grande esperienza, con fondi incredibili che non avevo mai trovato. Davvero entusiasmante. Ho avuto anche l'esperienza della mia prima foratura in rettilineo. Per fortuna mi sono accorto alla prima curva..."

Come proseguirà la tua stagione?

"Il prossimo Rally sarà il Liepaja, in Lettonia fra due settimane. Un altro rally, velocissimo, in cui partirò ancora da zero. Un'altra bella sfida che affronterò con tanta voglia di imparare."

A proposito cosa vorresti imparare da tuo padre, il celeberrimo Luigi 'Lucky'?

"Il suo approccio alle cose. E' molto combattivo e non si arrende mai. A lui devo molto e lo ringrazio tantissimo, come pure Mauro Peruzzi per il suo continuo appoggio."

Ciao Marco

Caro Marco, la tua passione ti ha portato a fare molti sacrifici, tante levatacce, tanti km in macchina. Conoscevi le Prove Speciali quasi quanto noi e stavi lì per ore sotto il sole o la pioggia. Ora siamo qui a piangerti, eri uno di noi perché, come dicevi tu, "una volta che il gatto lo indossi ti resta appiccicato alla pelle".
Ciao, caro Marco!

Mauro Peruzzi

Alberto Battistolli assieme al navigatore Simone Scattolin

scuderia PALLADIO
New Ecology
STAGIONE SPORTIVA 2020
NARDI COMPRESSORI
DIGIMAX
TEK